

Smolensko g. 10D-42,
Vilnius LT-03234
Įmonės kodas 300615480
e-mail:info@azprojektai.lt



Projekto pavadinimas	Mokslo paskirties pastato Stoties g. 16, Meškuičiuose, Šiaulių r. sav. kapitalinio remonto projektas
Projekto numeris	AZP-024-302
Projektuotojas	UAB "A-Z Projektai"
Statytojas	Šiaulių rajono savivaldybė
Projekto rengimo etapas	Techninis projektas
Statinio paskirtis	Mokslo paskirties pastatai – skirti švietimo ir mokslo reikmėms. Unikalus Nr. 9193-6010-3017
Statinio vieta	Stoties g. 16, Meškuičiai, Šiaulių r. sav
Statybos rūšis	Statinio kapitalinis remontas
Statinio kategorija	Ypatingasis
Projekto dalis	Pasirengimas statybai ir statybos darbų organizavimas -(SO)
Byla	V
Laida	0
UAB "A-Z Projektai"	
Direktorius	R. Zinkevičius
Projekto vadovas	A. Malinauskaitė, atest. Nr. A1294
Projekto dalies vadovas	R. Kerulis, atest. Nr. 36754
Vilnius, 2024	

	Byla 5. Pasirengimo statybai ir statybos darbų organizavimo dalis (SO)			25
V	AZP-024-302-TP-SO_PSŽ	Projekto dalies sudėties žiniaraštis	2 psl.	1
	AZP-024-302-TP-BD_PS	Projekto sudėties žiniaraštis	3 psl.	1
	AZP-024-302-TP-SO_TSA	Projekto dalių tarpusavio suderinimų aktas	4 psl.	1
	AZP-024-302-TP-SO_AR	Aiškinamasis raštas	5-23 psl.	19
	AZP-024-302-TP-SO_B-01	Pasirengimo statybai ir statybos darbų organizavimo planas	24 psl.	1
	AZP-024-302-TP-SO	Programinės įrangos sąrašas	25 psl.	1

PROJEKTO SUDĖTIES ŽINIARAŠTIS

Eil. Nr.	Žymuo	Pavadinimas	Bylos Nr.
1.	BD	Bendroji dalis	I
2.	SA	Statinio architektūrinė dalis	II
3.	SK	Statinio konstrukcijų dalis	III
4.	E	Elektrotechninė dalis	IV
5.	SO	Pasirengimo statybai ir statybos darbų organizavimo dalis	V
6.	GS	Gaisrinės saugos dalis	VI
7.		Priedai	VII
8.	KS	Skaičiuojamosios kainos nustatymo dalis	VIII

0	2024			
Laida	Išleidimo data	Laidos statusas ir išleidimo priežastis (jei taikoma)		
Atestato Nr.	Projektuotojas:		Mokslo paskirties pastato Stoties g. 16, Meškuičiuose, Šiaulių r. sav. kapitalinio remonto projektas	
A1294	PV/PDVarch	A. Malinauskaitė	Laida	
			Sudėties žiniaraštis	
			0	
LT	Statytojas:	AŽP-024-302-TP-BD-PS		Lapas
	Šiaulių rajono savivaldybė			Lapų
		1		1

PROJEKTO DALIŲ TARPUSAVIO SUDERINIMU AKTAS

Šiuo suderinimo aktu projekto dalių vadovai (PDV) pažymi, kad rengdami projektą „Mokslo paskirties pastato Stoties g. 16, Meškuičiuose, Šiaulių r. sav. kapitalinio remonto projektas“ bendradarbiavo tarpusavyje, pateikė visas reikiamas užduotis kitiems projekto dalių vadovams ir atsižvelgė į jiems pateiktas užduotis, pažymi, kad projekto dalyse numatyti sprendimai iš esmės neprieštarauja ir papildo kitose projekto dalyse numatytus sprendinius.

Bylos Nr.	Projekto dalies pavadinimas	Žymuo	PDV vardas, pavardė, atestato Nr.	Parašas
I.	Bendroji dalis	BD	A. Malinauskaitė Atestato Nr. A1294	
II.	Statinio architektūros dalis	SA	A. Malinauskaitė Atestato Nr. A1294	
III.	Statinio konstrukcijų dalis	SK	A. Blažys Atestato Nr. 16159	
IV.	Elektrotechnikos dalis	E	V. Jozonis Atestato Nr. 24656	
V.	Pasirengimo statybai ir statybos darbų organizavimo dalis	SO	R.Kerulis Atestato Nr. 36754	
VI.	Gaisrinės saugos dalis	GS	P. Baraškevič Atestato Nr. 40547	
VII.	Skaičiuojamosios kainos nustatymo dalis	KS	J.Michniova Atestato Nr. 38256	

**STATYBŲ ORGANIZAVIMO DALIES
AIŠKINAMASIS RAŠTAS**

1. Projekto rengimo pagrindas: privalomieji projekto rengimo dokumentai, pagrindiniai normatyviniai, kiti dokumentai ir duomenys, kuriais vadovaujantis parengtas projektas

- 1.1. Europos standartą perimantis Lietuvos standartas (EN-LST)
- 1.2. Lietuvos standartais (LST)*;
- 1.3. statybos techniniais reglamentais (STR)*;
- 1.4. sanitarinėmis ir higienos normomis ir taisyklėmis (HN)*;
- 1.5. Aplinkosaugos taisyklėmis (LAND)*;
- 1.6. rekomendacijomis (R)*;
- 1.7. Lietuvos Respublikoje galiojančiomis statybos normomis ir taisyklėmis*;
- 1.8. pastaba - žr. „Normatyvinių dokumentų statinio projektui rengti sąrašą“.
- 1.9. pastaba - Visoje projekto sudėtyje nuoroda į LST ar EN-LST suprantama kaip toks pat arba lygiavertis dokumentas.

Pagrindiniai normatyviniai dokumentai:

- 1.10. Lietuvos Respublikos statybos įstatymu;
- 1.11. Lietuvos Respublikos atliekų tvarkymo įstatymu;
- 1.12. Lietuvos Respublikos Specialiųjų žemės naudojimo sąlygų įstatymu, 2019-06-06 Nr. XIII-2166;
- 1.13. 2011-03-09 Europos Parlamento ir Tarybos reglamentu (ES) Nr.305/2011;
- 1.14. STR 1.01.02:2016 Normatyviniai statybos techniniai dokumentai;
- 1.15. STR 1.01.03:2017 „Statinių klasifikavimas“;
- 1.16. STR 1.01.08:2002 „Statinio statybos rūšys“;
- 1.17. STR 2.02.02:2004 „Visuomenės paskirties statiniai“;
- 1.18. STR 1.04.04:2017 „Statinio projektavimas, projekto ekspertizė“;
- 1.19. STR 1.05.01:2017 „Statybą leidžiantys dokumentai. Statybos užbaigimas. Statybos sustabdymas. Savavališkos statybos padarinių šalinimas. Statybos pagal neteisėtai išduotą statybą leidžiantį dokumentą padarinių šalinimas“;
- 1.20. STR 1.12.06:2002 „Statinio naudojimo paskirtis ir gyvavimo trukmė“;
- 1.21. STR 2.01.01(4):2008 „Esminis statinio reikalavimas „Naudojimo sauga““;
- 1.22. STR 2.01.01(6):2008 „Esminis statinio reikalavimas „Energijos taupymas ir šilumos išsaugojimas““;
- 1.23. STR 2.01.02:2016 „Pastatų energinio naudingumo projektavimas ir sertifikavimas“;
- 1.24. STR 2.01.01(1):2005 Esminis statinio reikalavimas „Mechaninis atsparumas ir pastovumas“;

0	2024			
Laida	Išleidimo data	Laidos statusas ir išleidimo priežastis (jei taikoma)		
Atestato Nr.	Projektuotojas			Mokslų paskirties pastato Stoties g. 16, Meškuičiuose, Šiaulių r. sav. kapitalinio remonto projektas
A1294	PV/PDV	A. Malinauskaitė		Laida
A36754	PDV	R. Kerulis		Aiškinamasis raštas
				0
LT	Statytojas/užsakovas			Lapas
	Šiaulių rajono savivaldybė	AZP-024-302-TP-SO-AR		Lapų
				1
				19

- 1.25. STR 2.01.01(2):1999 Esminiai statinio reikalavimai. Gaisrinė sauga;
- 1.26. STR 2.01.01(3):1999 Esminiai statinio reikalavimai. Higiena, sveikata, aplinkos apsauga;
- 1.27. STR 2.01.07:2003 Pastatų vidaus ir išorės aplinkos apsauga nuo triukšmo;
- 1.28. STR 2.05.03:2003 Statybinių konstrukcijų projektavimo pagrindai;
- 1.29. STR 2.09.02:2005 Šildymas, vėdinimas ir oro kondicionavimas;
- 1.30. STR 2.01.06:2009 „Statinių apsauga nuo žaibo. Išorinė statinių apsauga nuo žaibo“;
- 1.31. STR 2.03.01:2019 „Statinių prieinamumas“;
- 1.32. STR 2.04.01:2018 „Pastatų atitvaros. Sienos, stogai, langai ir išorinės įėjimo durys“;
- 1.33. STR 2.05.03:2003 „Statybinių konstrukcijų projektavimo pagrindai“;
- 1.34. STR 2.05.13:2004 „Statinių konstrukcijos. Grindys“;
- 1.35. STR 1.06.01:2016 „Statybos darbai. Statinio statybos priežiūra“;
- 1.36. STR 1.01.04:2015 “Statybos produktų, neturinčių darnųjų techninių specifikacijų, eksploatacinių savybių pastovumo vertinimas, tikrinimas ir deklaravimas. Bandymų laboratorijų ir sertifikavimo įstaigų paskyrimas. Nacionaliniai techniniai įvertinimai ir techninio vertinimo įstaigų paskyrimas ir paskelbimas”;
- 1.37. LST 1516:2015 „Statinio projektavimas. Bendrieji įforminimo reikalavimai“;
- 1.38. „Gaisrinės saugos pagrindiniai reikalavimai“, patvirtinta PAGD prie VRM direktoriaus 2010 m. gruodžio mėn. 7 d. įsakymu Nr. 1-338;
- 1.39. Visuomeninių statinių gaisrinės saugos taisyklės.
- 1.40. STR 2.01.01(2):1999 „Esminiai statinio reikalavimai. Gaisrinė sauga“, patvirtinta LR aplinkos ministro 1999 m. gruodžio 27 d. įsakymu Nr. 422;
- 1.41. „Bendrosios gaisrinės saugos taisyklės“, patvirtinta PAGD prie VRM direktoriaus 2005 m. vasario 18d., įsakymu Nr. 64 (PAGD prie VRM direktoriaus 2010 m. liepos 27d. įsakymo Nr. 1-223 redakcija);
- 1.42. Elektros įrenginių įrengimo bendrosios taisyklės (EĮIBT);
- 1.43. "Gaisro aptikimo ir signalizavimo sistemų projektavimo ir įrengimo taisyklės", patvirtinta PAGD prie VRM direktoriaus 2007 m. vasario mėn. 22d. įsakymu Nr. 1-66 (PAGD prie VRM direktoriaus 2012 m. Birželio mėn. 29 d. įsakymo Nr. 1-186 redakcija);
- 1.44. ISO:21542 “Pastatų statyba. Užstatytos aplinkos prieinamumas ir naudojumas”.
- 1.45. ISO 23599:2012 „Pagalbinės priemonės neregiamis ir silpnaregiams. Taktiliniai vaikščiojamojo paviršiaus indikatoriai“;
- 1.46. „Stybinių atliekų tvarkymo taisyklės“;
- 1.47. „Želdinių apsaugos, vykdamas statybos darbus, taisyklės“;
- 1.48. HN 24:2017 "Geriamojo vandens saugos ir kokybės reikalavimai";
- 1.49. HN 33:2011 "Triukšmo ribiniai dydžiai gyvenamuosiuose ir visuomeninės paskirties pastatuose bei jų aplinkoje";
- 1.50. HN 30:2018 „Infragarsas ir žemadažnis garsas: ribiniai dydžiai gyvenamosiose, specialiosiose ir visuomeninėse patalpose“.
- 1.51. RSN 156-94 „Statybinė klimatologija“.
- 1.52. Įforminimo normatyviniai dokumentai:
- 1.53. LST 1516:2016 Statinio projektas. Bendrieji įforminimo reikalavimai.

DOKUMENTO ŽYMUO	LAPAS	LAPŲ	LAIDA
AZP-024-302-TP-SO-AR	2	19	0

Techninis projektas rengiamas vadovaujantis šiais dokumentais:

1. Techninė projektavimo užduotis, patvirtinta statytojo.
2. VĮ Registrų centro nekilnojamojo turto registro duomenų banko išrašas, 2024-04-02.
3. Nekilnojamojo turto objekto kadastrinių matavimų byla, 1972-11-12.
4. Žemės sklypo planas.

2. Bendrieji pažintiniai duomenys apie statinį – funkcinė paskirtis, technologiniai procesai (gamybos atveju), ypatingumo kategorija ir pan. Statybos geodezinė kontrolė (periodiškumas, tvarka, ataskaitos):

Statinio projekto pavadinimas: Mokslo paskirties pastato Stoties g. 16, Meškuičiuose, Šiaulių r. sav. kapitalinio remonto projektas.

Statinsys: Pastatas – mokykla su priestatais

Statybos vieta: Šiaulių r. sav., Meškuičiai, Stoties g. 16

Statybos rūšis: Kapitalinis remontas

Statinio kategorija: Ypatingas

Statinio paskirtis: Mokslo

Unikalus daikto numeris: 9193-6010-3017

Statybos pabaigos metai: 1936 m.

Aukštų skaičius: 2

Statinio bendras plotas: 6612.00 kv/m

Statytojas: Šiaulių rajono savivaldybė

Užsakovas: Šiaulių rajono savivaldybė, kodas 188726051, Vilniaus g. 263, LT-76337 Šiauliai.

Projektuotojas: UAB „A-Z Projektai“, Smolensko g. 10D-42, LT-03201, Vilnius.

Projekto vadovas: Aurelija Malinauskaitė, kvalif. Atestato Nr. A 1294

Projekto stadija: Techninis projektas

Statinio gyvavimo trukmė: 100 metų (pagal STR 1.12.06:2002 priedą “Statinio naudojimo paskirtis ir gyvavimo trukmė”).

2.1. geografinė vieta, vietovės gamtinės sąlygos, pastato 0,00 atitinkama absoliutinė altitudė:

Remontuojamas pastatas yra sklype Šiaulių r. sav., Meškuičiai, Stoties g. 16, (unikalus Nr. 4400-5407-3122). Pagrindinė tikslinė žemės sklypo naudojimo paskirtis: kita.

Pastatas yra neženkliai kintančio reljefo aplinkoje, pastato nulinė altitudė (esama) lygi 88,8. Sklypo gerbūvis įrengtas, sutvarkytas.

DOKUMENTO ŽYMUO	LAPAS	LAPŲ	LAIDA
AZP-024-302-TP-SO-AR	3	19	0

Statinio geografinė vieta:



2.2. geologinės ir hidrogeologinės statyb vietės sąlygos, atstumai iki greta esančių statinių ir inžinerinių tinklų, archeologijos ar kt. tarnybų atstovų dalyvavimo būtinumas rekonstrukcijos ar remonto darbų metu:

geologinės ir hidrogeologinės statyb vietės sąlygos nesudėtingos, ženklesnių požymių, galinčių apsunkinti statybos vykdymo darbus nustatyta. Į sklypą yra atvesti elektros, ryšio tinklai, vietinė buitinė nuotekynė, šiluminiai, vietiniai vandentiekio tinklai.

2.3. archeologijos ar kt. tarnybų atstovų dalyvavimo būtinumas rekonstrukcijos ar remonto darbų metu, rekonstravimo ar remonto atvejais aprašyti esamų konstrukcijų ir inžinerinių tinklų būklę:

Sklypas nepatenka į kultūros paveldo teritoriją.

Statybos pabaigos metai: 1936

Baigtumo procentas: 100 %

Šildymas: centrinis šildymas iš centralizuotų sistemų; Vandentiekis: vietinis vandentiekis; Nuotekų šalinimas: vietinis nuotekų šalinimas

Bendras plotas: 6612.00 kv/m

Pagrindinis plotas: 2469.35 kv/m

Tūris: 22630 kub. m

Užstatytas plotas: 2810.00 kv/m

Statinio atsparumo ugniai laipsnis – I.

DOKUMENTO ŽYMUO	LAPAS	LAPŲ	LAIDA
AZP-024-302-TP-SO-AR	4	19	0

Pagal statinio vizualinės apžiūros aktą:

Eil. Nr.	Statinio dalis	Pastebėti defektai, deformacijos, gedimai	Rekomenduojami darbai defektams pašalinti
1	2	3	4
1.	Išorės sienos ir kitos laikančios konstrukcijos	Apžiūrint pastato laikančias konstrukcijas, defektų nepastebėta. Išorės sienų apdaila geros būklės, be defektų.	
2.	Vidaus laikančios sienos	Pastato sienų konstrukcijos fizinė būklė gera. Defektų, kurie būtų esminiai nepastebėta.	
3.	Perdangos denginys ir	Esama perdanga virš antro aukšto gelžbetoninė, defektų, kurie būtų esminiai, nepastebėta. Pastogėje perdanga papildomai apšiltinta apie 10cm storio biria akmens vata. Esama stogo šiluminė varža netenkina STR 2.01.02:2016 „Pastatų energinio naudingumo projektavimas ir sertifikavimas“ keliamų reikalavimų.	Esamą perdangos apšiltinimą kartu su birios vatos apšiltinimo sluoksniu pastogėje nurinkti iki perdangos plokštės ir įrengti naują garoizoliaciją ir apšiltinimą reikiamo storio.
4.	Stogo konstrukcija	Stogo danga – asbestinis šiferis, ją reikia keisti. Hidroizoliacija – tolis, vietomis suplyšęs ir pilnai neatlieka savo funkcijos. Pratekėjimų vietose grebėstai ir gegnės veikiamos drėgmės pažeistos puvinio. Esami grebėstai – viengubo pjovimo lentos įvairaus pločio išdėliotu kas 200mm÷300mm, vietomis prastos būklės. Pagrindinės stogo laikančios konstrukcijos – trikapiai rėmai iš medinių sijų 200×270 su plieninėmis templėmis, išdėstyti kas 3,0m. Ant rėmų sumontuoti rygeliai 100×190(h) kas 2,6m÷2,8m. Rėmų sijų ir rygelių medienos pažeidimų neužfiksuota, elementų būklė gera. Flygeliuose sumontuoti rygeliai 140×140 su ststramsčiais 140×140 kas 3,2m÷3,4m. Statramsčiai remiasi į gulekšnius 140×140. Pagrindinės stogodalis ir flygelių gegnės 100×140, išdėstytos kas 1,0m. Centinėje pastato dalyje dėl buvusio gaisro dalis gegnių ir valmų pakeistos naujomis, dalis gegnių ir kitų konstrukcijų yra apanglėjusios, dėl ko	Esamą asbestinio šiferio dangą reikia keisti į naują stoginės skardos dangą. Esamą hidroizoliaciją ir grebėstus demontuoti. Pakeisti visus stogo konstrukcijų medinius elementus pažeistus puvinio. Jei reikia numatyti konstrukcijų stiprinimą. Sumontuoti garams laidžią hidroizoliaciją su vėdinamu oro tarpų, naujus grebėstus ir naują stogo dangą.

Eil. Nr.	Statinio dalis	Pastebėti defektai, deformacijos, gedimai	Rekomenduojami darbai defektams pašalinti
		yra sumažėjęs elementų skerspjūvis, jų būklę bloga ir juos reikia keisti. Priestato stogo dalyje yra somontuota spyrinė stogo konstrukcija. Spyriai 100×100 išdėstyti kas 2,0m ir remiasi ant gulekšnio vir vidinės laikančios sienos. Spyriai remia rygelius 100×100. Virš rygelių sumontuotos dvigubos templės 60×120 kas 2,0m. Gegnės 60×130 kas 1,0m. Kai kur pratekėjimų vietose mediniai elementai paveikti puvinio ir juos būtina pakeisti.	
5.	Išorinė lietaus nuvedimo sistema	Stogo lietloviai ir lietvamzdžiai cinkuotos skardos, dalis jų yra pažeisti korozijos. Lietloviai išsikrapę dėl nulinkusių laikiklių, nuolydžiai išsiderinę. Lietaus nuvedimo sistemos būklė prasta.	Įrengti naują išorinę lietaus nuvedimo sistemą.
6.	Inžinerinės sistemos:		
6.1.	Elektros bendrosios inž. sistemos	Instaliacija patenkinama. Elektros skydinė įrengta mokyklos patalpose.	Įrengti naują elektros instaliaciją nuo saulės elektrinės iki mokyklos el. skydo.

Prieš pradėdant rengti kapitalinio remonto projektą buvo apžiūrėtas pastatas. Apžiūros metu nustatyta, kad namo laikančioms konstrukcijoms papildomų tyrimų atlikti nereikia.

Apžiūros metu nustatyta, kad namo laikančių konstrukcijų nukrypimai nėra didesni nei nurodyti STR 1.03.01:2016 „Statybiniai tyrimai. Statinio avarija“ 1 priedo „Galimos avarinės būklės požymiai“ lentelėje, todėl papildomų tyrimų, esamos būklės ekspertizės atlikti nereikia, namo esama būklė atitinka STR 2.01.0.1(1):2005 „Esminis statinio reikalavimas, Mechaninis atsparumas ir pastovumas“ reikalavimus.

9.1. Statybos geodezinė kontrolė

Tiesiant inžinerinius tinklus, rengiant dangų pagrindus bei dangas būtina atlikti geodezinę kontrolę. Tikrinti, esant reikalui, koreguoti konstrukcijų vietą bei vertikalumą pagal leistinuosius nuokrypius, nurodytus statybos montavimo darbų techninėse sąlygose, atitinkamuose norminiuose dokumentuose, projekto brėžiniuose.

Statybos darbai vykdomi pagal projekto bei SDTP (statybos darbų technologinio projekto) sprendinius. Atlikus atskirus darbus, patikrinama jų kokybė ir pasirašomi atitinkami aktai. Aptikus defektus arba neatitikimus nustatytiems reikalavimams, būtina atlikti atitinkamą koregavimą ir defektų likvidavimą.

Inžinerinių tinklų planai (geodezinės nuotraukos) užsakomi ir atliekami pagal Reglamento STR 1.06.01:2016 „Statybos darbai. Statinio statybos priežiūra“ ir Geodezininko kvalifikacijos pažymėjimų išdavimo, galiojimo sustabdymo, galiojimo panaikinimo taisyklių nustatytą tvarką.

Statybos metu statybinė organizacija (rangovas, subrangovas) privalo vykdyti SMD (statybos

DOKUMENTO ŽYMUO	LAPAS	LAPŲ	LAIDA
AZP-024-302-TP-SO-AR	6	19	0

montavimo darbų) geodezinę kontrolę, kurią sudaro:

Geodezinis (instrumentinis) statinių ir inžinerinių komunikacijų faktinės padėties plane ir pagal aukštį tikrinamas jų montavimo metu.

Geodezinė nuotrauka, kurioje užfiksuota statinių ir inžinerinių komunikacijų faktinė padėtis plane ir pagal aukštį, atlikus jų montavimą.

Geodezinė (instrumentinė) kontrolė vykdoma visoms požeminėms ir antžeminėms konstrukcijoms. Faktinė konstrukcijų padėtis plane ir pagal aukštį, jų vertikalumas, horizontalumas arba duotas nukrypimo kampas, plokštumų sutapimas, taip pat įdėtinių detalių įėjimo vieta ir jų padėtis statybinės organizacijos turi būti kontroliuojama visuose statybos etapuose:

a) statinių padėties kontrolė turi būti atliekama tiesiogiai matuojant atstumus tarp jų ašių, o po galutinio sutvirtinimo papildomai tarp susikertančių plokštumų, panaudojant kalibruotas metalines ruletes arba spec. šablonus,

b) statinių aukščių kontrolė atliekama panaudojant geodezinį niveliavimą, panaudojant nivelyrą,

c) statinių dalių ir konstrukcijų vertikalumo kontrolė, esant aukščiui iki 5 m vykdoma panaudojant mechaninį arba liniuotą svambalą, o esant aukščiui iki 20 m – panaudojant teodolitą.

Vykdamt geodezinę darbų atlikimo kontrolę – nukrypimai gali būti ne didesni 0,20 nukrypimų dydžio, kuriuos numato statybinės normos ir taisyklės, valstybiniai standartai.

10. klimato sąlygos (sezonų temperatūros, vėjo vyraujančios kryptys, sniego susikaupimai ir pan.), paviršinio vandens šalinimo ir gruntinio vandens pažeminimo būtinumas, laikino (statybos metu) ir nuolatinio drenažo projekto sprendinių trumpas aprašymas;

Pagal RSN 156-94 “Statybinė klimatologija” duomenis Šiauliuose yra tokios klimatinės sąlygos:

vidutinė metinė oro temperatūra	+6,0°C
vidutinis metinis vėjo greitis	3,2 m/s
vidutinis metinis kritulių kiekis	600 mm
maksimalus paros kritulių kiekis (absoliutus maksimumas)	63,1 mm
vyraujančios stipriausių vėjų kryptys sausio mėn.	PR
vyraujančios stipriausių vėjų kryptys liepos mėn.	PV, V
Skaičiuojamasis vėjo greitis prie žemės paviršiaus (H=10 m), galimas 1 kartą per 50 metų	29 m/s

Pagal STR 2.05.04:2003 Šiaulių miestas priskiriami I-ajam vėjo apkrovos rajonui su pagrindine atskaitine vėjo greičio reikšme 24 m/s ir I-ajam sniego apkrovos rajonui su sniego antžeminės apkrovos charakteristine reikšme 1,2 kN/m² (120 kg/ m²).

11. medžių, augmenijos, dirvožemio ir kito iškasamo grunto išsaugojimo ir panaudojimo sąlygos;

Keičiama tako danga ir sandara jį sustiprinant, pritaikant transporto priemonių judėjimui.

Vykdamt statybos darbus (įskaitant valstybinės reikšmės kelių ir viešosios geležinkelių infrastruktūros kelių ir jų įrenginių statybos ir remonto darbus), kad būtų išsaugoti statybvietėje paliekami ir gretimuose žemės sklypuose augantys želdiniai, privaloma:

7.1. išpurenti ir patręšti žemę po statybvietėje augančių medžių ir krūmų lajomis prieš statybos pradžia, kad pagerėtų jų augimo sąlygos statybos laikotarpiu;

DOKUMENTO ŽYMUO	LAPAS	LAPŲ	LAIDA
AZP-024-302-TP-SO-AR	7	19	0

7.2. iki darbų pradžios aptverti medžius ir krūmus, augančius statybvietyje ir arčiau kaip 5 m nuo įvažiavimo ar išvažiavimo iš statybvietyės važiuojamosios dalies krašto:

7.2.1. medžių grupes ir krūmus ištininiu, ne žemesniu kaip 2 m aptvaru ir ne arčiau kaip 1,5 m nuo medžių kamienų ir 1 m nuo krūmų;

7.2.2. pavienius medžius – trikampių aptvaru, kurio apatinės kraštinės turi būti ne arčiau kaip 0,5 m nuo medžio kamieno, arba lentomis. Aptvarą tvirtinti kuolais, įkaltais 0,5 m ir giliau;

7.3. aptveriant visą statybvietyę, neaptverti į ją nepatenkančių gatvės ir kitų želdinių;

7.4. įrengti takus, pakeltus virš žemės paviršiaus, ne arčiau kaip 1,5 m nuo medžio kamieno, kai darbo metu reikia vaikščioti arti želdinių (po medžių lajomis);

7.5. saugoti vejas, gėlynus, jeigu statinio projekte nenumatyta juos pertvarkyti;

7.6. saugoti nuimtą nuo žemės sklypo užstatomos dalies dirvožemį tam tikslui skirtose vietose, apsaugant jį nuo užteršimo, išplovimo, išpustymo (vėjo), kad būtų galima jį panaudoti sklypo sutvarkymo ir želdinimo darbams;

7.7. laistyti želdinius Medžių ir krūmų, vandens telkinių, esančių želdynuose, priežiūros taisyklių, patvirtintų aplinkos ministro 2008 m. sausio 18 d. įsakymu Nr. D1-45 „Dėl Medžių ir krūmų, vandens telkinių, esančių želdynuose, priežiūros taisyklių patvirtinimo“, nustatyta tvarka;

7.8. nesandėliuoti medžiagų ir įrenginių, nevažinėti, nestatyti transporto priemonių, laikinų statinių ir įrenginių prie medžių arčiau kaip 1 m nuo medžių lajų projekcijų, bet ne arčiau kaip 3 m nuo kamieno ir 2 m nuo krūmų. Nesandėliuoti degių medžiagų arčiau kaip 10 metrų nuo medžių kamienų ir krūmų;

7.9. nekasti tranšėjų (kabelio, vandentiekio ir kanalizacijos vamzdžių ir kt. įrenginių tiesimui) arčiau kaip 3 m nuo medžio kamieno, kurio diametras didesnis kaip 15 cm, arčiau kaip 2 m, kai kamieno diametras iki 15 cm ir arčiau kaip 1,5 m – nuo krūmų, skaičiuojant atstumą nuo kraštinio stiebo;

7.10. tvirtinti tranšėjų, kasamų biriame ir šlapiame grunte, leidžiamu atstumu (nurodytu 7.9 punkte) prie medžių ir krūmų, sienutes statramsčiais;

7.11. užpilti žemėmis pagal projektą padarytas tranšėjas per trumpiausią laiką, bet ne ilgiau kaip per mėnesį;

7.12. medžių pomedyje (lajos projekcijos zonoje) darbus vykdyti žemiau pagrindinių skeletinių šaknų (ne mažiau kaip 1,5 m nuo dirvožemio paviršiaus), nepažeidžiant šaknų sistemos;

7.13. nepakeisti daugiau kaip 5 cm (virš ar žemiau) natūralaus grunto lygio prie medžio šaknų kaklelio ir iki 2 m atstumu nuo medžio kamieno.

12. griauunami esami statiniai ir iškeliami inžineriniai tinklai;

Nenumatoma.

13. susidarysiančių įvairių rūšių statybinių atliekų orientacinis kiekis (svorio vienetais), jų tvarkymo būdai, panaudojimo statybvietyje sąlygos:

vykdant remonto darbus visos atliekos išvežamos į statybinių medžiagų sąvartyną.

Atliekos tvarkomos remiantis šiais galiojančiais dokumentais:

- Atliekų tvarkymo įstatymas (Aktuali redakcija 2019-01-01);
- Atliekų tvarkymo taisyklės (2017-10-09, Nr. D1-831);
- Atliekų susidarymo ir tvarkymo apskaitos ir ataskaitų teikimo taisyklės (2017-10-05, Nr. D1-819);
- Remonto metu aikštelė aptveriamą statybos sklypo ribose, atliekos sandėliuojamos taip pat žemės sklypo ribose. Tara, kurioje sandėliuojami tepalai ar kitos skystos nepavojingos medžiagos, turi būti sandari, kad pastarieji produktai nepatektų į gruntą.
- Statybvietyje turi būti pildomas atliekų žurnalas; duomenys įrašomi GPAIS-e, Atliekų susidarymo apskaita vykdoma elektroniniu būdu, naudojantis GPAIS pildant atliekų

DOKUMENTO ŽYMUO	LAPAS	LAPŲ	LAIDA
AZP-024-302-TP-SO-AR	8	19	0

susidarymo apskaitos žurnalą (Atliekų susidarymo apskaitos ir ataskaitos ir ataskaitų teikimo taisyklės, patvirtintos 2018-12-16);

Statybinės atliekos rankiniu būdu pakraunamos į statybinių medžiagų šiukšlių konteinerių ir autotransportu išvežamos į atliekų utilizavimo vietą. Vežti atliekas neuždengtomis mašinomis griežtai draudžiama. Dulkančios statybinės atliekos turi būti vežamos dengtose transporto priemonėse ar naudojant kitas priemones, kurios užtikrintų, kad vežamos šios atliekos ir jų dalys vežimo metu nepatektų į aplinką. Rangovas privalo sudaryti sutartį su atliekų perdirbimo įmone, turinčia atitinkamą sertifikatą.

Statybinės atliekos susidarančios statant, rekonstruojant, remontuojant ar griaunant statinius, kad netęstų aplinkos ir nesukeltų pavojaus iki statybos darbų pabaigos, kaupiamos ir saugomos aptvertoje teritorijoje, konteineriuose ir kituose uždaroje talpyklose iki jų perdavimo atliekų perdirbėjui. Nepavojingos statybinės atliekos gali būti saugomos statybvietėje ne ilgiau kaip vienerius metus nuo jų susidarymo dienos, tačiau ne ilgiau kaip iki statybos darbų pabaigos. Pavojingos statybinės atliekos turi būti saugomos pagal atliekų tvarkymo taisyklėse nustatytus reikalavimus ne ilgiau kaip 3 mėnesius nuo jų susidarymo, tačiau ne ilgiau kaip iki statybos darbų pabaigos taip, kad nekeltų pavojaus aplinkai ir žmonių sveikatai. Statybvietėje turi būti pildomas pirminės atliekų apskaitos žurnalas, vedama susidariusių ir perduotų tvarkyti statybinių atliekų apskaita, nurodomas jų kiekis, teikiamos pirminės atliekų apskaitos. Statybinis laužas turi būti išvežamas savivarčiais su uždangalu. Pakrautos statybinis laužas papildomai sulaistomas vandeniu, kad būtų sumažintas dulkių skleidimasis.

Statybvietėje turi būti išrūšiuotos ir atskirai laikinai laikomos susidarančios:

1. Komunalinės atliekos – maisto likučiai, tekstilės gaminiai, kitos buitinės ir kitokios atliekos, kurios savo pobūdžiu ar sudėtimi yra panašios į buitines atliekas;
2. Inertinės atliekos – betonai, plytos, keramika ir kitos atliekos, kuriose nevyksta jokie pastebimi fizikiniai, cheminiai ar biologiniai pokyčiai;
3. Perdirbti ir pakartotinai naudoti tinkamos atliekos, antrinės žaliavos – pakuotės, popierius, stiklas, plastikas ir kitos tiesiogiai perdirbti tinkamos atliekos ir (ar) perdirbti ar pakartotinai naudoti tinkamos iš atliekų gautos medžiagos;
4. Pavojingosios atliekos – tirpikliai, dažai, klėjai, dervos, jų pakuotės ir kitos kenksmingos, degios, sprogstamosios, ėsdinančios, toksiškos, sukeliančios koroziją ar turinčios kitų savybių, galinčių neigiamai įtakoti aplinką ir žmonių sveikatą;
5. Netinkamos perdirbti atliekos (izoliacinės medžiagos, akmens vata ir kt.).

Asbesto turinčios atliekos turi būti surinktos atskirai ir nesumaišytos su kitomis atliekomis;

Kitos asbesto turinčios atliekos privalo būti supakuotos – apsuktos plėvele (ne mažiau nei 2 sluoksniai) arba sudėtos į sandarią tarą ir sukrautos ant padėklų (palečių). Padėklas su sukrautu asbestu turi būti apsuktas plastikine pakavimo plėvele, kad sąvartyne esanti technika galėtų saugiai iškrauti krovinį;

Supakuotos asbesto turinčios atliekos turi būti ženklinamos pagal Atliekų tvarkymo taisyklių reikalavimus (Pavojingų atliekų ženklinimo etikete).

Išrūšiuotos atliekos turi būti perduodamos įmonėms, turinčioms teisę tvarkyti tokias atliekas pagal sutartis dėl jų naudojimo ir šalinimo.

Buitinės atliekos saugomos atskirame konteineryje ir sudarius sutartį su atliekų tvarkytoju, pastoviai išvežamos. Iki darbų pradžios būtina sudaryti sutartį su statybinės atliekas utilizuojančia įmone, kuri turi atitinkamą sertifikatą. Statytojas priduodamas statinį priėmimo

DOKUMENTO ŽYMUO	LAPAS	LAPŲ	LAIDA
AZP-024-302-TP-SO-AR	9	19	0

komisijai, turi pateikti faktinius dokumentus apie susidariusių atliekų kiekius, rūšis bei jų tvarkymo vietas. Vykdamas visus darbus, būtina vadovautis galiojančiais normatyviniais dokumentais ir projektu.

Mesti statybines atliekas be latakų ar kitų priemonių leidžiama iš nedidesnio kaip 3 m aukščio. Visas statybines šiukšles nuo stogo galima nuleisti tik apsauginiu vamzdžiu į numatytą konteinerį, kuris turi būti pastatytas su nedidesniu nei 5 laipsniai nuolydžiu.

Visos statybinės atliekos nuleidžiamos žemyn polietilenu vyzdynu arba konteineriuose nuleidžiamos statybiniu keltuvu, iš karto pakraunamos į autotransportą ir išvežamos į perdirbimo vietą,

prieš tai sudarius sutartį su atliekas utilizuojančia įmone, kuri turi atitinkamą sertifikatą. Statybinio laužo važtaraščiai turi būti išsaugoti iki tol kol pastatas bus priduotas valstybinei komisijai.

Statybvietėje turi būti pildomas pirminės atliekų apskaitos žurnalas, vedama susidariusių ir perduotų tvarkyti statybinių atliekų apskaita, nurodomas jų kiekis, teikiamos pirminės atliekų apskaitos ataskaitos Aplinkos ministerijos regiono aplinkos apsaugos departamentui, kurio kontroliuojamoje teritorijoje vykdoma statinio statyba, Atliekų tvarkymo taisyklėse nustatyta tvarka. Statybinių atliekų apskaitos dokumentai saugomi pagal Atliekų tvarkymo taisyklių reikalavimus. Duomenys apie statybinių atliekų išvežimą įrašomi Statybos darbų žurnale, kaip nurodyta Statybos techniniame reglamente STR 1.06.01:2016 „Statybos darbai. Statinio statybos priežiūra“. Visi projekto dalyse numatomi įrengimai, gaminiai ir medžiagos, jų montavimas, išbandymas, derinimas ir eksploatacija turi atitikti privalomųjų dokumentų sąrašą pateikiamiems normatyviniams ir teisiniams dokumentams.

Pagrindiniai orientaciniai atliekų kiekiai:

Nr.	Statybinių atliekų kodas	Statybinių atliekų pavadinimas	Kiekis, t
1.	17 01 07	Betono, plytų, čerpių ir keramikos gaminių mišiniai	42,8t
2.	17 06 02	Kitos izoliacinės medžiagos	5,66t
3.	17 09 04	Maišytos statybinės atliekos	1t
4.	17 02 01	Medis	12,5t
5.	17 04 05	Geležis ir plienas	1t
7.	15 01 05	Mišri pakuotė	0,1t

Pastaba. Statybos metu susidariusių statybinių atliekų kiekiai gali turėti neatitikimą nuo paskaičiuotų užsakovo ar Rangovo. Pateikti atliekų kiekiai orientaciniai, jie turi būti tikslinami darbo projekto metu. Statybines atliekas pašalina subrangovinė statybinė organizacija. Statybinis laužas išvežamas artimiausią sąvartyną. Atliekos į sąvartyną priimamos pagal sudarytą atliekų tvarkymo sutartį.

Baigus darbus turi būti pateikti dokumentai, įrodantys, kad statybinės atliekos buvo perduotos atliekų tvarkytojui, arba pateikta statytojo (užsakovo) pažyma apie neapdorotų statybinių atliekų sunaudojimą. Dulkančios statybinės atliekos turi būti vežamos dengtose transporto priemonėse ar naudojant kitas priemones, kurios užtikrintų, kad vežamos šios atliekos ir jų dalys vežimo metu nepatektų į aplinką.

14. gamybinės, ūkinės ar kt. veiklos ribojimo, sustabdymo ar nutraukimo sąlygos rekonstruojant ar kapitališkai remontuojant statinius:

Vykdomi kapitalinio remonto darbai.

DOKUMENTO ŽYMUO	LAPAS	LAPŲ	LAIDA
AZP-024-302-TP-SO-AR	10	19	0

15. autotransporto eismo keliuose ir gatvėse laikino ribojimo ar uždarymo galimybės ir sąlygos;

Vykdydamas statybos darbus, nenumatoma uždaryti, ar riboti eismą gretimose gatvėse. Laikini bus naudojami esamu vidiniu kiemu.

16. papildomo žemės sklypo statybos produktams ir konstrukcijoms sandėliuoti, statybiniam įrenginiams ir mechanizmom įrengti, laikiniems keliams ir inžineriniams tinklams nutiesti galimybės ir sąlygos;

Greta pastato bus aptveriamas darbo zona bei statybvietsės aikštei skirta zona, kurioje numatoma darbuotojų buitinių patalpų vieta, rūkymo, informacinio stendo, priešgaisrinio skydo vietos, atliekų surinkimo konteineriai.

17. aprūpinimo elektra, vandeniu ir kitais resursais, teritorijos apšvietimo, nuotekų šalinimo ar surinkimo galimybės ir sąlygos statybos metu;

aplink planuojamą teritoriją dalinai yra reikalinga inžinerinė įranga numatomiems statiniams aptarnauti. Laikinius inžinerinius tinklus siūloma pajungti nuo esamų tinklų, atsižvelgiant į atitinkamus tinklus eksploatuojančių organizacijų reikalavimus. Laikiniams inžineriniams tinklams numatoma atskira apskaita. Laikinių tinklų trasos konkretizuojamos rangovo technologiniame projekte. Darbininkams atsigerti į laikiną buitinių patalpų vagonėlį geriamas vanduo atvežamas po 10 litrų plastikinėje taroje kiekvieną dieną arba kas savaitę užpildomas specialus atsigėrimo aparatas. Buitiniame vagonėlyje matomoje vietoje laikoma pirmosios pagalbos vaistinė.

18. reikalavimai statybos įrangai ir transporto priemonėms – orientacinis mechanizmu sąrašas nurodant techninius rodiklius;

Statyboje bus naudojami šie pagrindiniai mechanizmai bei autotransporto priemonės:

pjaustymo įranga, bortinis automobilis, vibro plokštė, smulkios mechanizacijos prietaisai, kompresorius, perforatorius, suvirinimo aparatas, deimantinis gražtas, atliekų šalinimo rankovė.

E - apytikslis elektros galingumo poreikis statybinei įrangai, kW;

Eg1 = perforatorius (2,25kW);

Eg2 = pjaustymo įranga (1,5 kW);

Eg3 = suvirinimo aparatas (9.9 kW);

Eg5 = oro kompresorius (1,3 kW);

$E=2,25+1,5+9,9+1,3= 14,95$ kW.

Išvardinti pagrindiniai mechanizmai ir jų kiekiai konkretizuojami rangovo technologiniame projekte.

Statybvietsėje naudojama įranga privalo atitikti STR 2.01.08:2003 „Lauko sąlygomis naudojamos įrangos į aplinką skleidžiamo triukšmo valdymas“ (Žin., 2003, Nr. 90-4086) nustatytus reikalavimus.

19. bendrieji statybos darbų statybvietsėje saugos, sveikatos, higienos reikalavimai ir sąlygos (statybvietsės ribos ir jos aptvėrimas; pagrindiniai transporto, pėsčiųjų keliai, būtini kelio ženklai; kėlimo kranų, kitų statybos stacionarių mechanizmų galimos pastatymo vietos; buitines, sanitarinių ir higienos patalpų galimos įrengimo zonos; medžiagų ir konstrukcijų

DOKUMENTO ŽYMUO	LAPAS	LAPŲ	LAIDA
AZP-024-302-TP-SO-AR	11	19	0

galimos sandėliavimo zonos atskiriant kenksmingų ir pavojingų medžiagų sandėliavimo vieta; darbuotojų aprūpinimas geriamuoju vandeniu; atliekų ir statybinių atliekų galimos sandėliavimo zonos; saugos reikalavimai ir priemonės atliekant darbus veikiančioje imonėje arba greta jos; nurodymai ar sprendiniai įvykus avarijai ar gaisrui statybvietėje; būtinos pirmosios medicininės pagalbos priemonės);

bendrieji statybos darbų statybvietėje saugos, sveikatos, higienos reikalavimai :

iki statybos darbų pradžios turi būti parengta ir atitinkamai suderinta reikiamos apimties projektinė

– techninė dokumentacija. Rangovinė organizacija darbų metu gali koreguoti arba dalinai keisti statybos organizavimo projekte priimtus sprendimus susiderinusi su projektuotojais, jeigu tai nepakenks aplinkai, atliekamų darbų kokybei, o taip pat nepažeis darbo saugos reikalavimų.

Visos buitinės patalpos ir sandėliavimo aikštelės įrengiamos esamo sklypo ribose.

Visos statybinės medžiagos atvežamos autotransportu į paruoštą aikštelę ir iškraunamos rankiniu būdu. Laikinas medžiagų ir gaminių sandėliavimas galimas šalia pastato. Medžiagų sandėliavimas atliekamas pagal medžiagų tiekėjo rekomendacijas.

Statybos darbams gali būti panaudoti automobiliniai kranai ir kiti kėlimo mechanizmai, bet rangovo nuožūra gali būti naudojamos gervės, skryščiai ir analogiška kita lengva kėlimo įranga. Į darbo vietą medžiagos ir gaminiai paduodami rankiniu būdu, panaudojant skryščių kompleksus.

Darbų metu turi būti užtikrintas netrukdomas praėjimas į visas pastato laiptines ir aukštus. Laiptinėse draudžiama palikti arba laikinai sandėliuoti medžiagas. Autotransporto eismas keliuose ir gatvėse nėra uždaromas statybos darbų metu.

Turi būti užtikrintas privažiavimas prie pastato avarinėms ir specialiosioms tarnyboms.

Atlikus atskirus darbus kurie yra paslėpti, patikrinama jų atlikimo kokybė ir pasirašomi atitinkami aktai. Aptikus defektus arba neatitikimus nustatytiems reikalavimams, būtina atlikti atitinkamą koregavimą ir defektų likvidavimą.

Visi statybos mechanizmai ir įrankiai turi būti tvarkingi. Tepalų ir kitų skystų naftos produktų nutekėjimas ir patekimas į gruntą kategoriškai draudžiamas. Surinktos žalingos medžiagos ir laužas statybos Vadovo nurodymu turi būti išvežtas į iš anksto numatytą sąvartyną.

Statybos metu sklype augantys augalai ir medžiai yra saugomi, esant poreikiui numatomas jų apdengimas specialiais skydais.

Statybos eigoje už naudotos (aptvertos) teritorijos ribų išardytos arba apgadintos esamos dangos turi būti pilnai atstatytos į pirminę padėtį.

Ypatingą dėmesį būtina atkreipti į tai, kad:

- pašaliniai asmenys nepatektų į darbų vykdymo zoną;
- laikiną mobilų aptvėrimą numatyti aptveriant sandėliuojamas medžiagas ir statybinių atliekų konteinerius;
- pavojingos zonos būtų pažymėtos išpėjamaisiais ir draudžiamaisiais ženklais, o darbo vietos būtų gerai apšviestos;
- darbininkai būtų aprūpinti specialia apranga ir individualios apsaugos priemonėmis;
- objekte būtų vaistinė su vaistais, tvarsčių rinkinys ir kitos pirmosios pagalbos priemonės;
- nebūtų žmonių po keliamais gaminiiais ir vietose, kur jie gali nukristi;
- tiršto rūko, lijdros ar perkūnijos metu, o taip pat esant vėjui stipresniam kaip 15 m/s,

DOKUMENTO ŽYMUO	LAPAS	LAPŲ	LAIDA
AZP-024-302-TP-SO-AR	12	19	0

darbai ant pastolių būtų sustabdyti;

- skryščiai ir kiti kėlimo įrengimai nebūtų perkrauti;
 - iki statybos pradžios būtų parengtas darbų vykdymo projektas;
 - elektriniai mechanizmai ir įrankiai naudojami darbų metu turi būti įžeminti;
 - nedirbti lauke lyjant lietui su elektriniais įrankiais;
 - būtų paskirtas darbuotojas, atsakingas už visų darbo saugos reikalavimų įvykdymą.
- Atliekant remontą būtina įrengti priešgaisrinius postus. Postuose įrengiami skydai su gesintuvais ir kitu priešgaisrinio inventoriumi, kuris reikalingas iškilus gaisro pavojui likviduoti.

Potencialiai pavojingos darbo vietos statybvietėje

- Darbai šuliniuose, kolektoriuose ir kituose požeminiuose įrenginiuose.
- Darbai vykdomi aukščiau kaip 5 m nuo žemės, perdenginio ar darbo pakloto paviršiaus, kai pagrindinė priemonė apsaugoti nuo kritimo yra apsaugos diržas.
- Elektros, ryšių oro linijų montavimas-demontavimas.
- Grunto kasyba gilesnėse kaip 2 m iškasose.
- Darbas mechanizmų darbo zonose.
- Darbas su veikiančiais elektros įrenginiais, kurių kintamosrovė 50 Hz dažnio, įtampa kintamos srovės - aukštesnė kaip 42 V, o nuolatinės srovės - aukštesnė kaip 110 V.
- Gaisrų gesinimas, avarinių ir gaivalinių nelaimių padarinių likvidavimas.
- Pravažiavimo keliai.
- Mechanizmų (keliamųjų kranų, buldozerių, ekskavatorių traktorių ir kt.) darbo zonos.
- Laikinos elektros linijos ir įrenginiai.

Vykdam žemės darbus - veikiantys požeminiai elektros kabeliai. Vykdam darbus esamame pastate - vidaus elektros laidai, kabeliai ir įrenginiai.

- Ardant g/b ir metalo konstrukcijas, vamzdynus ir įrenginius - pjaustymo darbų zona.
- Ardant stogo dangą - stogo darbų zona.
- Ardant sienų konstrukcijas, vidaus komunikacijas - darbų nuo pastolių pakeliamų mechanizmų darbų zona.
- Montuojant (demontuojant) sunkius įrenginius ir konstrukcijas - montavimo (demontavimo) darbų zonos.

Darbai su kenksmingomis medžiagomis ir pavojingais įrenginiais

- Dujinio suvirinimo ir pjaustymo darbai.
- Suvirinimas elektra.
- Darbas su medžiagomis turinčiomis asbesto.

Avarijos likvidavimas.

Kai įvyksta avarija statinį statant/remontuojant, statybos rangovas privalo nedelsdamas:

- organizuoti ir suteikti pagalbą avarijos metu nukentėjusiems žmonėms.
- evakuoti žmones iš pavojingos zonos;
- imtis skubių priemonių, kad būtų išvengta tolesnių avarijos pasekmių;
- apsaugoti avarijos vietą nuo poveikio, galinčio trukdyti tirti avarijos priežastis;
- pranešti apie avariją (telefonu, faksu ar kitomis ryšio priemonėmis) atitinkamoms institucijoms. Institucijoms.
- Pranešant apie avariją nurodomas statinio pavadinimas (paskirtis), adresas, statinio statytojas (užsakovas), projektuotojas, padariniai, orientacinės avarijos priežastys, nukentėjusių avarijos metu žmonių skaičius, iš jų žuvusių ir sužeistų;

Vietinė komisija dirba iki avarijos tyrimo komisijos atvykimo. Ji privalo:

DOKUMENTO ŽYMUO	LAPAS	LAPŲ	LAIDA
AZP-024-302-TP-SO-AR	13	19	0

- organizuoti pavojingoje būklėje išlikusių konstrukcijų laikiną sustiprinimą;
- užfiksuoti pirminę nugriuvusių konstrukcijų padėtį (aprašant, darant schemas bei eskizus, fotografuojant ar kitu būdu);
- pažymėti pavojingą zoną, organizuoti jos laikiną aptvėrimą ir pasirūpinti, kad į ją nepatektų pašaliniai asmenys;
- apklausti avarijos liudytojus bei su avarija susijusius darbuotojus ir paimti iš jų paaiškinimus (raštu arba žodžiu, tai aprašant šios komisijos akte); nustatyti orientacines avarijos priežastis jas nurodant komisijos akte;
- aprašyti statinio būklę po avarijos bei nurodyti statinio pakitimus ir jų atsiradimo vietas;
- turi būti laikomasi atitinkamų darbuotojų saugos ir sveikatos reikalavimų.

Avarijos atveju organizuojama evakuacija iš pastato. Žmonės iš pastato evakuojasi pagal esamus evakuacijos planus. Nurodyti evakuacijos išėjimai iš pastato neturi būti užkrauti, užrakinti, ar kaip nors kitaip apribotas jų naudojimas. Ties išėjimais neturi būti įrengta statybų zona, kad evakuojantys žmonės nepatektų į statybos aikštelę, jei nėra kitos galimybės nurodomas patikslintas evakuacijos planas. Žmonės evakuojasi už pastato ir laikino aptvėrimo ribų.

Pirmosios medicininės pagalbos priemonių sąrašas yra nustatytas Lietuvos Respublikos sveikatos apsaugos ministro 2003 m. liepos 11 d. įsakymu Nr. V-450.

Medicinos pagalbos priemonių (prietaisų) ir kitų priemonių pavadinimas	Kiekis
1. Sterilūs įvairių dydžių pleistrai	10 vnt.
2. Pleistras (ruloninis)	1 vnt. (ne mažiau kaip 5 m)
3. Sterilus spaudžiamasis tvarstis, kurio sterilus padelis ne mažesnis kaip 10 cm x 10 cm, pats tvarstis ne mažesnis kaip 15 cm x ir 180 cm	1 vnt.
4. Nesterilus tvarstis	5 vnt. (ne mažiau kaip po 5 m ilgio)
5. Palaikomasis trikampio formos tvarstis	2 vnt.
6. Pirmosios pagalbos žirkklės	1 vnt.
7. Speciali antklodė, skirta paguldyti ar apkloti nukentėjusįjį, ne mažesnė kaip 130 cm x 200 cm	2 vnt.
8. Sterilus žaizdų tvarstis, ne mažesnis kaip 5cm x 10cm	10 vnt.
9. Vienkartinės medicininės sterilios pirštinės	2 komplektai (po 2 vnt.)
10. Vienkartinės apsauginės plėvelės / pirmos pagalbos gaivinimo kaukės dirbtiniam kvėpavimui atlikti	2 vnt.
11. Vienkartinis šalčio maišelis	2 vnt.
12. Turniketas, skirtas stipriam (masyviam) kraujavimui galūnėse (rankose, kojose) stabdyti	2 vnt.
13. Atmintinė – pirmosios pagalbos teikimo aprašymas arba atmintinė, turniketo naudojimo taisyklės	1 vnt.

Pirmosios pagalbos rinkinių kiekį (priklausomai nuo darbuotojų skaičiaus, darbo pobūdžio) nustato įmonės vadovas. Rinkiniuose turi būti ne mažiau, nei nurodyta sąraše, medicinos pagalbos priemonių. Gamyklų, fabriekų, stambių statybos įmonių ar organizacijų pirmosios pagalbos rinkinių medicinos pagalbos priemonių turi būti dvigubai daugiau, negu nurodyta sąraše, o kai

kurių (pvz., Natrio chlorido 0,9% sterilaus tirpalo vienkartinį 25 ml ar 200 ml pakuočių bei žaizdų tvarsčių) – atsižvelgiant į poreikį.

Papildomai rekomenduojama turėti:

- Ammonii causticum 10% sol. (Amoniako tirpalo);
- žaizdų dezinfekavimo tirpalo (Oktenidino dihidrochlorido arba kito užregistruoto preparato) 50 ml, 250 ml, 450 ml ar 1l) žaizdoms plauti;
- Natrio chlorido 0,9% sterilaus tirpalo (vienkartinį 25 ml ar 200 ml pakuočių) pažeistoms akims arba žaizdoms plauti;
- sterilių aliuminiu padengtų baktericidinių poliesterio tvarsčių žaizdoms, 20 cm x 20 cm;
- vienkartinį dirbtinio kvėpavimo kaukių (vienetų skaičių, atsižvelgdamas į poreikius bei vykdomus technologinius procesus, nustato įmonės vadovas);
- šaldančiųjų maišelių (po sausgyslių, raumenų patempimo, sumuštų kūno vietų atšaldymui, perkaitus saulėje), kurių dydį ir kiekį nustato įmonės vadovas.

20. aplinkosaugos ir trečiųjų asmenų interesų apsaugos reikalavimai;

Remontas aplinkiniams gyventojams neigiamos įtakos neturės, nes išorės pastato matmenys nekeičiami.

Remonto įrengimai neturi įtakos aplinkos užteršimui ar žmonių sveikatai.

Jei yra reikalingi kasimo darbai, jie vykdomi rankiniu būdu, kad nebūtų pažeisti esami inžineriniai tinklai.

Atlikus pastato remonto darbus, trečiųjų asmenų gyvenimo ir veiklos sąlygos nepablogės, palyginus su sąlygomis, kurias jie turėjo iki statybos pradžios. Pastato, inžinerinių sistemų statyba (tiesimas) pastato viduje nepablogins trečiųjų asmenų statinių esamos techninės būklės ir nesudarys prielaidų atsirasti veiksniams, galintiems vėliau (juos naudojant) pabloginti tų statinių techninę būklę.

Nesuvaržoma galimybė tretiesiems asmenims patekti į valstybinės ir vietinės reikšmės kelius bei gatves, automobilių stovėjimo aikštes, naudotis inžineriniais tinklais. Nėra užtveriama ar užstatoma esama automobilių stovėjimo aikštelė. Nesumažėja insoliacijos rodikliai. Sprendiniai nepažeidžia trečiųjų asmenų gaisrinės saugos priemonių ir sistemų bei išsaugo jų funkcines savybes.

Techninio projekto sprendiniai nepažeidžia trečiųjų asmenų interesų pagal Lietuvos Respublikos Statybos Įstatymo 6 straipsnio 4 punktą.

21. statinių statybos ir statybos darbų eiliškumo grafikas; statybos skirstymas etapais, darbų sezoniškumo įtaka, pamainų skaičius, hidraulinių ar kt. bandymų trukmė, būtinos technologinės pertraukos, statybos ribojimas ar dalinis konservavimas ir kt.;

Darbus planuojama organizuoti vienos pamainos režimu, darbo laikas nuo 8.00 iki 17.00 (tikslinamas pagal rangovo priimtina darbo laiką, bet nepažeidžiant galiojančių teisės aktų). Statybos darbų saugos koordinatorių privaloma paskirti jei statybvietėje dirbs daugiau nei vienas rangovas/subrangovas.

Iki pagrindinių darbų pradžios būtina atlikti šiuos paruošiamuosius darbus:

- įrengti laikinas patalpas darbų vadovui ir buitines patalpas darbininkams. Siūloma naudoti mobilius vagonėlius darbų vadovui ir buitiniams patalpoms darbininkams persirengti ir nusiprausti. Nuošaliau įrengiamas biotualetas;

- aptverti remontuojamą pastato dalį lengva ažūrine tvora, nekasant grunto ir paliekant įėjimus į pastatą;

- paruošti medžiagų sandėliavimo aikštelę;

DOKUMENTO ŽYMUO	LAPAS	LAPŲ	LAIDA
AZP-024-302-TP-SO-AR	15	19	0

- elektros prisijungimo tašką iš bendros namo skydinė nurodo užsakovas. Įrengiama atskira apskaita;

- šalto vandens pasijungimas, tašką nurodo užsakovas. Įrengiama atskira apskaita;
- iškabinti atitinkamus įspėjamuosius ir draudžiamuosius ženklus;
- įrengti kėlimo įrangą, kuria bus organizuojamas medžiagų padavimas;

Ypač didelį dėmesį reikia skirti saugumui. Visos buitinės patalpos ir sandėliavimo aikštelės įrengiamos esamo sklypo ribose.

Atliekant pastato remonto darbus darbai atliekanti pagal išvardintą eiliškumą:

- Statybos aikštelės paruošimo darbai;
- Stogo ardymo darbai;
- Stogo konstrukcijų stiprinimo darbai;
- Stogo dangos įrengimo darbai;
- Lietaus nuotekų sistemos įrengimo darbai;
- Saulės elektrinių įrengimo darbai;
- Elektros instaliacijos įrengimo darbai;
- Stogo perdangos šiltinimo darbai;

Jei dėl išvardintų STR 1.06.01:2016 „Statybos darbai. Statinio statybos priežiūra“ 5 priede I skyriuje priežasčių yra stabdomos statybos ilgiau nei 3 mėn., turi būti užtikrinta minimalių statinio konservavimo darbų įgyvendinimas:

- nelaimingų atsitikimų statybvietėje prevencija: statybvietės aptvėrimas, įėjimų į statinius laikinas uždarymas, laikinų statybvietės inžinerinių tinklų atjungimas nuo veikiančių inžinerinių tinklų, iškasų užpylimas ar aptvėrimas, šulinių uždengimas, įspėjamųjų ženklų pastatymas ir kitų saugos priemonių atlikimas;
- priešgaisrinė apsauga: degalų, tepalų ir degių statybos produktų pašalinimas iš statybvietės, priešgaisrinių privažiavimų atlaisvinimas ir kitų gaisro prevencijos priemonių atlikimas;
- aplinkos apsauga nuo taršos iš statybvietės: paviršinio vandens nutekėjimas, lakių statybos produktų pašalinimas arba uždarymas, cheminių medžiagų, degalų bei tepalų nepatekimas į aplinką ir kitas priemonės.

Visos statybinės medžiagos atvežamos autotransportu į paruoštą aikštelę ir iškraunamos rankiniu būdu. Laikinas medžiagų ir gaminių sandėliavimas galimas šalia pastato. Medžiagų sandėliavimas atliekamas pagal medžiagų tiekėjo rekomendacijas.

Statybos darbams gali būti panaudoti automobiliniai kranai ir kiti kėlimo mechanizmai, bet rangovo nuožiūra gali būti naudojamos gervės, skrysciai ir analogiška kita lengva kėlimo įranga. Į darbo vietą medžiagos ir gaminiai paduodami rankiniu būdu, panaudojant skryscių komplektus.

Darbų eigoje už tvarkomos teritorijos ribų išardytos arba apgadintos esamos dangos turi būti pilnai atstatytos pagal pirminę padėtį. Pažeidus (priblokuoto pastato) konstrukcijas ar jų apdailą, jos privalo būti atstatytos, ne blogesnėmis medžiagomis nei buvo.

Vykdamas visus darbus, būtina vadovautis galiojančiais normatyviniais dokumentais, teisiniais aktais bei projektu.

Darbai šaltuoju metų laiku.

Padidejusi rizika pasitempti, peršalti, pargriuti ir susižaloti, nuolatos mažinama valant kelius, takus ir darbo vietas. Žiemos metu šios vietos barstomos, valomos nuo sniego ir ledo. Žiemos metu papildomai išduodamos pirštines, žiemine avalyne ir žiemines striukes. Galimai visi vidaus darbai, saugotis apsnigtu konstrukciju (prieš darbu atlikimą privaloma sniegą valyti kiekvieną dieną).

DOKUMENTO ŽYMUO	LAPAS	LAPŲ	LAIDA
AZP-024-302-TP-SO-AR	16	19	0

Darbu vykdymas žiemos laikotarpiu

- Vykdamas žemes darbus žiemos laikotarpiu privaloma neleisti peršalti gruntui ir ribojimas atviras vandens nuvedimas.
- Pertrauku metu gruntas uždengiamas apšiltinimo sluoksniu arba atliekamas pašildymas. Statybos metu atliekami temperatūros ir grunto sistemingi stebejimai. Stebejimo rezultatai užfiksuojami darbu žurnale.
- Uždariams darbams aktai pildomi tik dalyvaujant projektuotojams.
- Pareikalavus projektuotojui pažeistas gruntas turi būti pašalintas ir pakeistas pašiltintu gruntu.

Laikas Darbai	1 mėnuo	2 mėnuo	3 mėnuo	4 mėnuo	5 mėnuo	6 mėnuo
Statybos aikštelės paruošimo darbai;	■					
Stogo ardymo darbai;		■				
Stogo konstrukcijų stiprinimo darbai;		■				
Stogo dangos įrengimo darbai;			■			
Lietaus nuotekų sistemos įrengimo darbai;			■			
Saulės elektrinių įrengimo darbai;				■		
Elektros instaliacijos įrengimo darbai;				■		
Stogo perdangos šiltinimo darbai;				■		

22. specialūs reikalavimai neįprastų statybos darbų technologijai;

Nepateikiami, dėl jų neaktualumo.

23. statinio statybos techninės priežiūros organizavimo ir vykdymo tvarka (reikalavimai statinio statybos techninės priežiūros grupės sudėčiai ir kvalifikacijai, statinio statybos techninės priežiūros periodiškumas ir darbo apimtis, nurodytą valandomis, vadovaujantis reglamento 18 priedu).

Reikalavimai statinio statybos techninės priežiūros grupės sudėčiai ir kvalifikacijai

Objekto techninę priežiūrą turi organizuoti ypatingojo statinio techniniai prižiūrėtojai:

DOKUMENTO ŽYMUO	LAPAS	LAPŲ	LAIDA
AZP-024-302-TP-SO-AR	17	19	0

1. Statinio statybos prižiūrėtojas (bendrųjų statybos darbų prižiūrėtojas) arba jo vadovaujama grupė;

2. Specialiosios statinio statybos techninis prižiūrėtojas (šildymo, vėdinimo, šilumos gamybos ir tiekimo, vandentiekio ir nuotekų šalinimo darbų prižiūrėtojas).

Specialiąją statinio statybos techninę priežiūrą gali atlikti vienas specialiosios statinio statybos techninės priežiūros vadovas arba jo vadovaujama priežiūros grupė.

Neatestuoti atitinkamų statybos sričių specialistai privalo turėti aukštesnįjį statybos išsilavinimą ar kitą techninį išsilavinimą (specialųjį vidurinį). Jie dirba kaip statinio statybos techninio prižiūrėtojo (bendrosios ar specialiosios statinio statybos techninės priežiūros vadovo) pagalbininkai ir atsiskaito jam. Statytojui atsiskaito tik statinio statybos techninis prižiūrėtojas.

Statinio statybos techninės priežiūros grupės sudėtis nustatoma sudarant techninės priežiūros sutartį reglamentų nustatyta tvarka. Minimalus techninių prižiūrėtojų skaičius nurodomas viešųjų pirkimų dokumentuose.

Specialiosios statinio statybos techninės priežiūros vadovas samdomas ta pačia tvarka kaip ir statinio statybos techninis prižiūrėtojas (bendrosios statinio statybos techninės priežiūros vadovas), kai jo kandidatūrai pritaria statinio statybos techninis prižiūrėtojas.

Specialiosios statinio statybos techninės priežiūros vadovas (kai ji atliekama ne bendrosios techninės priežiūros sudėtyje) yra pavaldus statinio statybos techniniam prižiūrėtojui tik techninės priežiūros koordinavimo klausimais.

Statinio statybos techninės priežiūros ypatumai.

Vykdamas remonto darbų statinio statybos techninę priežiūrą, atsižvelgiant į numatomus vykdyti darbus, statinio statybos techninis prižiūrėtojas:

- turi tikrinti, ar atsižvelgta į statybos produktų gamintojo rekomendacijas (instrukcijas ir kita);
- turi tikrinti konstrukcijų vietas, pro kurias eina kabeliai, ortakiai ir vamzdynai, ar jos užsandarintos priešgaisrinėmis sandarinimo priemonių sistemomis ir nesumažinami pačiai konstrukcijai keliami gaisriniai reikalavimai;
- turi tikrinti, ar elektros instaliacijos darbai vykdomi pagal projektinius sprendinius;
- turi tikrinti kitų statybos darbų ir naudojamų statybos produktų atitiktis projektui ir teisės aktams;
- vykdo kitas Statybos įstatymu jam pavestas pareigas.

Statinio statybos techninės priežiūros periodiškumas ir darbo apimtis, nurodyta valandomis, vadovaujantis reglamento 18 priedu

STR 1.01.03:2017 [5.23] punktas	PASTATŲ STATYBOS TECHNINĖ PRIEŽIŪRA				
	EIL. NR.	PAVADINIMAS	MINIMALUS VALANDŲ SKAIČIUS	PASTABOS	PROJEKTUI m ²
5.1.1	1	Projekto nagrinėjimas (1000 m ² pastato ploto) (3000 m ²)	240/80		3000/1000
	2	Pastato pamatai (pastato perimetrui tenkančio 100 m ilgio pamatų)	-		0
	2	100 m ilgio lauko elektros tinklas (išskyrus žemos ir vidutinės įtampos elektros tinklus)	-		0

3	100 m ilgio lauko vandentiekio, nuotekų šalinimo šilumos tiekimo tinklai (valandos skaičiuojamos kiekvienam tinklui atskirai)	-		0
4	Bandymai (vienai inžinerinei sistemai)	8*1=8h		
5	Laikančiosios konstrukcijos (1000m ³ pastato tūrio) (3000m ³)	120/40		3000/1000
6	Stogas (1000 m ²)	54/36		1500/1000
7	Fasadai ir langai (1000 m ²)	-		0
8	Šildymo, vėdinimo ir oro kondicionavimo inžinerinė sistema (1000 m ³ pastato tūrio)	-	Specialieji statybos darbai	-
9	Elektros inžinerinė sistema (1000 m ³ pastato tūrio) (3000m ³)	144/48		3000/1000
10	Elektroninių ryšių (telekomunikacijų) inžinerinė sistema (1000 m ³ pastato tūrio)	-		-
11	Vandentiekio inžinerinė sistema (1000 m ³ pastato tūrio)	-		-
12	Nuotekų šalinimo inžinerinė sistema (1000 m ³ pastato tūrio)	-		-
13	Gaisro gesinimo sistemos (1000 m ³ pastato tūrio)	-		-
14	Grindų pagrindų paruošimas ir betonavimas (1000 m ²)	-		-
15	Apdailos darbai (1000 m ²)	-		-
16	Statybos sklypo tvarkymas (1000 m ²) (500m ²)	20/40		
17	Dokumentacijos tvarkymas (paslėpti darbai, statybos produktų atitikties dokumentų, statybos žurnalų tvarkymas, aktų pasirašymas)	12*3=36h	12 val. skirta vienam mėnesiui; valandas reikia dauginti iš statybų trukmės (mėnesiais)	
18	Geodezinės nuotraukos tikrinimas (1000 m ³ pastato tūrio)	-		-
19	Užbaigimo komisija	24		24

Minimalus apsilankymų skaičius per savaitę – 2 kartai ir prieš kiekvieno naujo technologinio proceso pradžią.

PV- A. Malinauskaitė, atest. Nr. 1294

PDV R. Kerulis, atest. Nr. 36754



DOKUMENTO ŽYMUO	LAPAS	LAPŲ	LAIDA
AZP-024-302-TP-SO-AR	19	19	0

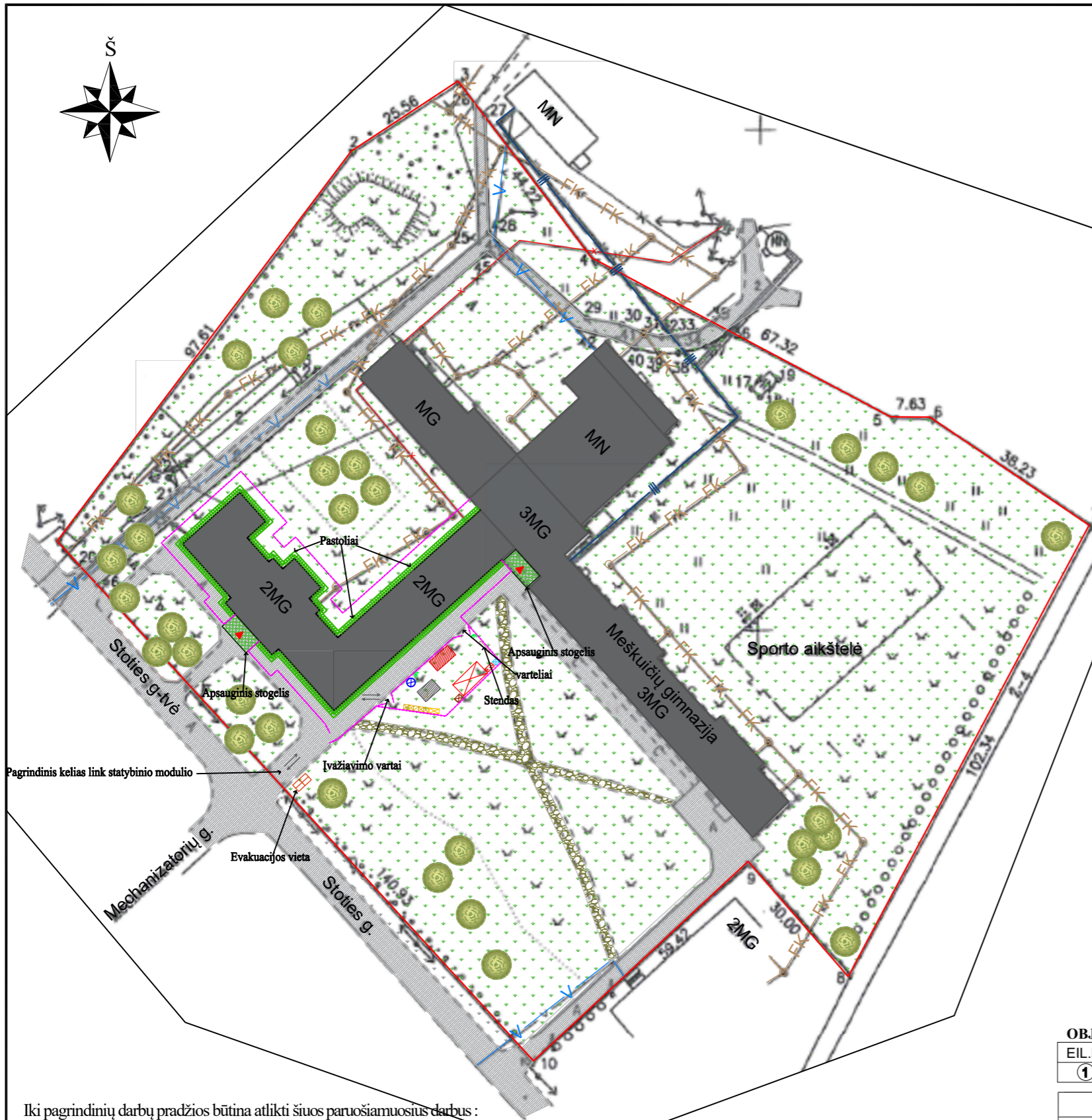

SUTARTINIAI ŽYMĖJIMAI :

- Sklypo riba
- Laikina sandėliavimo aikštelė (esant poreikiui darbo dienos bėgyje);
- ▼ Įėjimai į pastatą;
- Vieta buitinėms/administracinėms/ patalpoms, postui
- Laikinas medinis stogelis;
- Šiukšlių konteineriai (atliekos: komunalinės, inetrinės, perdirtbi ir pakartotinai naudotitinkamos, netinkamos naudoti)
- WC;
- Įvažiavimas / išvažiavimas;
- Laikina tvora (įrengiama nekasant grunto);
- Priešgaisrinio skydo vieta;
- Rūkymo zona.
- Pavojingų atliekų sandėliavimo zona.
- Informacinio stendo vieta
- Statybinio transporto parkavimas
- Įrankių saugojimas
- Evakuacijos zona
- Remontuojamas pastatas
- Esama asfaltbetonio danga
- Esama veja
- Pastoliai
- Apsauginis stogelis

Numatomi kiekiai :

1. Medžiagų sandėliavimas 12.5m²
2. Buitinės patalpos 20m²
3. Šiukšlių konteineris 5x1m²
4. Statyvietės plotas 215m²

Pastabos :

Visos statybinės medžiagos atvežamos autotransportu iš Mechanizatorių gatvės į šalia Meškuičių gimnazijos numatytą statybinių medžiagų sandėliavimo vietą ir iškraunamos rankiniu būdu. Laikinas lengvų medžiagų ir gaminių sandėliavimas galimas šalia pastato. Į darbo vietą medžiagos ir gaminiai paduodami rankiniu būdu. Medžiagų sandėliavimas atliekamas pagal medžiagų tiekėjų rekomendacijas.

Statybos darbams nenumatyta naudoti sunkesnių keliamųjų mechanizmų- kranų, o rangovo nuožiūra gali būti naudojama gervė, skrysciai ir analogiška kita lengva įranga. Į darbo vietą medžiagos ir gaminiai paduodami rankiniu būdu,

Darbu metu turi būti užtikrintas netrukdomas praėjimas į pastato viršutinius eksploatuojamus aukštus. Laiptinėje draudžiama palikti arba laikinai sandėliuoti medžiagas. Remontuojant stogą būtina įrengti priešgaisrinius postus (priešgaisrinius gesintuvus).

Turi būti užtikrintas priėjimas prie pastato žmonėms, ar specialiosioms tarnyboms.

Statybos eigoje už tvarkomos teritorijos ribų išardytos arba apgadintos esamos dangos turi būti pilnai atstatytos pagal pirminę padėtį. Vykiant visus darbus, būtina vadovautis galiojančiais norminiais dokumentais ir projektu.

Statybinės atliekos rankiniu būdu pakraunamos į autotransportą ir išvežamos į atliekų utilizavimo vietą, sudarius sutartį su atliekų perdirbimo įmone, turinčia atitinkamą sertifikatą.

Atnaujinant (Darant kapitalinį stogo remontą) būtina apsaugoti ir nepažeisti esamų, inžinerinių tinklų, vandentiekio, šiluminių tinklų trasų, elektros ir telefoninių linijų).

OBJEKTŲ EKSPLIKACIJA

EIL.NR	OBJEKTO PAVADINIMAS
1	REMONTUOJAMA MOKYKLA (UN. NR. 9193-6010-3017)

0	2024	Statybos leidimui gauti		
Laida	Išleidimo data	Laidos statusas ir išleidimo priežastis (jei taikoma)		
Statinio projekto pavadinimas				
Atestato Nr.	A-Z PROJEKTAI PASTATŲ RENOVACIJA			Mokslų paskirties pastato, esančio Stoties g. 16 Meškuičiai, Šiaulių rajono savivaldybės kapitalinio remonto projektas
A292	PV	A. Malinauskaitė	Dokumento pavadinimas	Laida
A292	PDV/ARCH.	A. Malinauskaitė	Statybų organizavimo planas 1:500	
	INŽ.	T. Balsevičius		
LT	Statytojas: Šiaulių rajono savivaldybė		Dokumento žymuo AZP-024-302-TP-SO-B-01	Lapas 1
				Lapų 1

Iki pagrindinių darbų pradžios būtina atlikti šiuos paruošiamuosius darbus :

- Įrengti laikinas buitines patalpas (siūloma naudoti mobilių vagonėlių, darbus vykdysiantiems darbininkams, persirengimui, su tualetu, medžiagų sandėliavimo aikštelę ir numatyti vietą šiukšlių sandėliavimo konteineriams.)
- Aptverti pastatą lengva ažūrine tvora, nekasant grunto ir paliekant įėjimus į pastatą.
- Ties žmonių galimo praėjimo vietomis įrengti tvorą su mediniu stogeliu.
- Įrengti laikinus medinius stogelius ties įėjimais.
- Elektros prisijungimas iš bendros mokyklos skydinės, įrengiant atskirą apskaitą, ar kitu susitarimu su užsakovu.
- Iškabinti atitinkamus įspėjamuosius ir draudžiamuosius ženklus.
- Medžiagų kelimui, rangovo nuožiūra gali būti naudojama gervė, skrysciai ir analogiška kita lengva įranga.
- Įrengti metalinius pastolius nuo kurių bus atliekami stogo kapitalinio remonto darbai.
- Atsiradus pavojingai zonai už statybvietės aptvėrimo, privalo dalyvauti reguliuotojas ir pašalinis asmenis nukreipti saugiu taku.
- Pažeidus (pribaigtą pastatą) konstrukcijas ar jų apdailą, jos privalo būti atstatytos, ne blogesnėmis medžiagomis nei buvo.

**PROJEKTUI PARENGTI NAUDOTOS LICENCIJUOTOS PROJEKTAVIMO
PROGRAMINĖS ĮRANGOS SĄRAŠAS**

Pavadinimas	Licencija
„AutoCAD LT 2019“ programinė įranga	399-08655660
Microsoft Office home and business 2019	00404-47594-31113-AA190

Projekto vadovas **A. Malinauskaitė**, **Nr. A 1294**
(parašas, vardas, pavardė, atestato Nr.)

DOKUMENTO ŽYMUO	LAPAS	LAPŲ	LAIDA
AZP-024-302-BD-DD	1	1	0